

**Výroční zpráva
2013**



Lotos – doléčovací centrum, o. p. s.
Pomoc lidem se závislostí na alkoholu

Lotos – doléčovací centrum, o. p. s.
Dvořákova 13, 602 00 Brno
www.lotos-brno.cz

OBSAH:

Organizační struktura	3
Základní informace	4
Slovo úvodem	5
Slovo klienta	6
Hodnotící zpráva za rok 2013	
Byty na půl cesty muži	7
Byty na půl cesty ženy	9
Centrum poradenství a prevence (CPP)	10
Podpůrné skupiny	12
Individuální poradenství	14
Historická data	16
Finanční zpráva za rok 2013	20
Kontakty, bankovní spojení	22
Cíle na rok 2014	23
Kritéria pro přijetí do Bytů na půl cesty	24
Podmínky přijetí do CPP	27
Spolupráce s dalšími organizacemi	24
Poděkování	29

Lotos - doléčovací centrum, o. p. s.

Byty na půl cesty



Lotos - doléčovací centrum, o. p. s.

Centrum poradenství a prevence

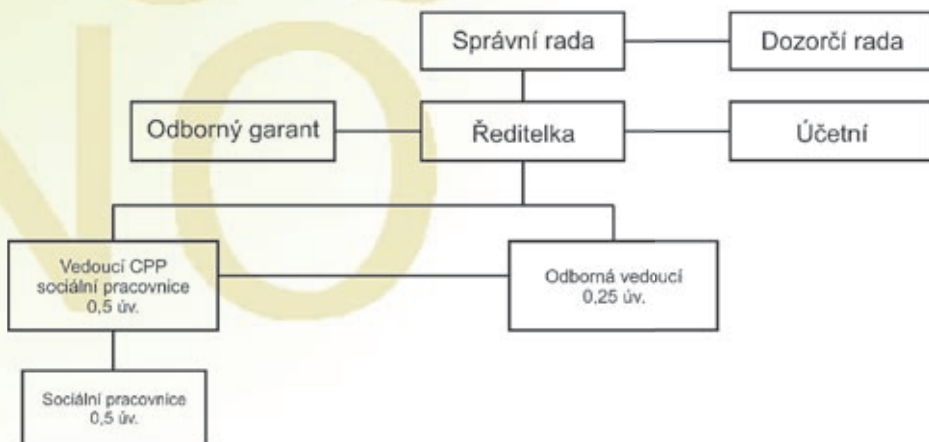

ZÁKLADNÍ INFORMACE

Poslání:

Posláním organizace Lotos - doléčovací centrum, o. p. s. je pomáhat osobám se závislostí na alkoholu nebo osobám ohroženým sociálním vyloučením zapojit se zpět do společnosti a vést plnohodnotný život.

Cíle činnosti:

- resocializace
- psychosociální rehabilitace
- tréninkové klientské místo
- pomoc závislým lidem a jejich rodinám
- poradenství
- podpůrné skupiny

Registrace:

Organizace Lotos – doléčovací centrum, o. p. s. je zapsána u Krajského soudu v Brně Datum zápisu: 23. 7. 2013, sp. zn. O 621

IČ: 266 42 395

DIČ: CZ26642395

Bankovní spojení: Sberbank CZ, a. s., 4200017817/6800

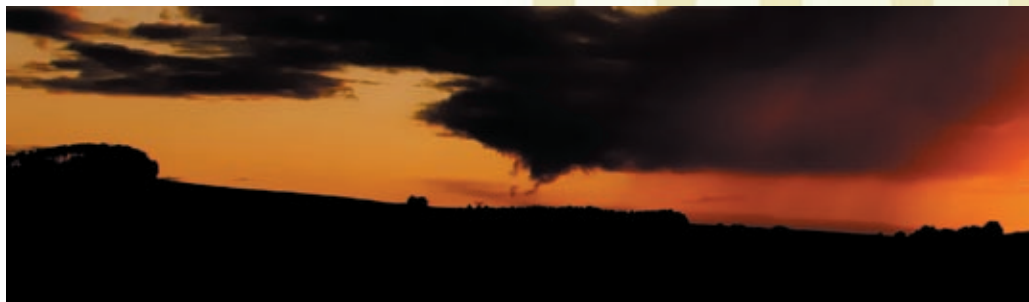

SLOVO ÚVODEM

Vážení přátelé,

těší mě, že jsme v roce 2013 oslavili již 10. výročí vzniku o. s. Lotos Brno věnující se především lidem se závislostí na alkoholu.

Během tohoto roku jsme se transformovali na obecně prospěšnou společnost a zároveň změnili název organizace na Lotos – doléčovací centrum, o. p. s.

Děkuji všem kolegům, kteří pomáhají klientům přijmout jejich závislost a podporují je v motivaci ke změně života, za jejich smysluplnou práci.

Děkuji také klientům za jejich odhodlání, trpělivost a vytrvalost, díky kterým se jim daří lépe zvládat závislost a tak žít spokojenější život přinášející více radosti než ten předchozí.

Mé poděkování patří také všem příznivcům a institucím, které nám poskytují finanční prostředky, díky nimž můžeme v naší prospěšné činnosti nadále pokračovat.

Ing. Radka Kasanová

ředitelka

Lotos – doléčovací centrum, o. p. s.



SLOVO KLIENTA

Povídání alkoholika

Začít v doléčováku, ve městě, které vůbec neznám, a to prakticky od nuly, nebylo pro mě vůbec jednoduché. Měl jsem za sebou bohatou alkoholovou i drogovou kariéru a netušil jsem, jestli budu schopen začít úplně od začátku. Něco ve mně ale chtělo, něco pochybovalo, vnější okolnosti (zdraví...) nutily.

Měl jsem štěstí – brzy mi došlo, co mi dává terapeutický program v BNPC i pomoc sociálních pracovníc Centra při řešení restů z minulosti. A nejen to, štěstí jsem měl i na spolubydlící – sešlo se nás několik na jednom bytě, každý jiný, ale dokázali jsme si vše vyříkat, pobavit se, zasmát. Hlavně jsme pro sebe měli porozumění a taky podporu. Prostě se z nás časem vytvořila dobrá a stabilní parta. Kombinace skvělých spolubydlících a terapeutů mi pomohla zvládnout více věcí, než jsem si na začátku vůbec dokázal představit.

Klient



HODNOTÍCÍ ZPRÁVA

BYTY NA PŮL CESTY – muži

Vedoucí terapeutka:	Mgr. Kristýna Krajňáková
Odborná vedoucí:	MUDr. Květoslava Vrbová
Terapeuti:	Ing. Radka Kasanová Mgr. Ludmila Kymličková Mgr. Jan Kolář

Byty na půl cesty – muži (dále BNPC) úspěšně fungují už desátý rok. Pobyt v terapeutické komunitě je dobrovolný, minimální délka pobytu je jeden rok, maximální dva roky.

Byty na půl cesty se nacházejí v centru města – jsou to dva mezonetové byty o celkové kapacitě 14 klientů. Umístění bytů je výhodné z hlediska každodenního setkávání se klientů s běžným životem a veřejností.

V roce 2013 pracovali v obou Bytech na půl cesty pro muže celkem 4 terapeuti, a to dva na 0,75 pracovního úvazku, jeden na 0,5 úvazku, jeden na 0,25 pracovního úvazku a odborná vedoucí na 0,25 úvazku.



Terapeutické skupiny probíhaly jednou týdně pod vedením dvou odborných pracovníků. Společná skupina obou bytů BNPC muži

byla zachována jednou měsíčně.

Parlamenty (setkání všech klientů a odborných pracovníků) probíhaly pod vedením jednoho odborného pracovníka za účasti všech ostatních pracovníků.

Za odbornou stránku zařízení odpovídala odborná vedoucí, za běžný chod vedoucí terapeutka.

Přímá práce s klienty probíhala v podobě skupinové a individuální terapie. V rámci volnočasových aktivit jsme si zasportovali s míčem a proběhlo první přátelské utkání v šipkách, biliardu a pin-pongu. Jejich smyslem bylo společné setkání v neformální atmosféře, vhodné využití volného času klientů, dovednost relaxace a zapojování se do běžného života.



V roce 2013 byly po většinu roku oba byty plně obsazeny. Počet zájemců o službu převyšoval počet míst BNPC pro muže. Nastoupilo 14 nových klientů. Pobyt ukončili řádně 2 klienti, předčasně na základě vlastního rozhodnutí 4 klienti a 10 klientů bylo vyloučeno pro porušení pravidel. **Služeb BNPC využilo v roce 2013 celkem 25 klientů.**

Nadále probíhala vzájemná spolupráce terapeutů a pracovníků Centra poradenství a prevence organizace Lotos – doléčovací centrum o. p. s. V zájmu zvyšování kvality péče o klienty se terapeuti pravidelně účastnili supervizí a průběžně se vzdělávali na kurzech a v rámci psychoterapeutických výcviků. Zde získávali nové znalosti a dovednosti vhodné pro práci s klienty se závislostí.

Kontakt na vedoucí bytu:

Mgr. Kristýna Krajňáková

Tel.: 739 087 588

e-mail: krajnakova@lotos-brno.cz

BYTY NA PŮL CESTY – ženy

Vedoucí terapeut:	Roman Petrželka
Odborná vedoucí:	MUDr. Květoslava Vrbová
Terapeutka:	Mgr. Klára Kolofíková

Byt na půl cesty pro ženskou klientelu byl otevřen v říjnu roku 2005 a úspěšně od svého otevření plní roli jednoho z mála doléčovacích center alkoholové závislosti v naší republice. Centrum pro ženy leží velmi blízko středu města Brna a má proto vynikající obslužnost i dostupnost všech důležitých míst, která mohou naše klientky potřebovat. Celková kapacita bytu na půl cesty je šest klientek.

Dvojice terapeutů věnující se klientkám v BNPC je dlouhodobě zapracovaná, s bohatou zkušeností v práci s alkoholovou závislostí. Provoz je zajišťován 1,25 úvazkem.

Doléčovací pobyt má tyto základní prvky: všechny klientky jsou zde dobrovolně, nejkratší délka pobytu je jeden rok, maximální dva roky. Dvakrát týdně probíhá terapeutická skupina, jedenkrát týdně individuální terapie se školeným odborníkem. Součástí prvních dvou fází pobytu jsou návštěvy AA (anonymních alkoholiků). Jednou do měsíce zájmová aktivita (sport, přednášky apod.). Pravidelná kontrola abstinence.

Pracovníci BNPC se průběžně dále vzdělávají pomocí akreditovaných kurzů a psychoterapeutických výcviků. Součástí vzdělávacího procesu pracovníků jsou zároveň intervizní a supervizní setkání, stejně tak jako interní vzdělávání odbornou vedoucí.

Služeb BNPC využilo v roce 2013 celkem deset klientek. Z toho dvě ukončily řádně, šest předčasně na vlastní žádost. Dvě pokračují v následujícím roce.

Kontakt na vedoucího bytu:

Roman Petrželka
Tel.: 739 068 940
e-mail: ro@lotos-brno.cz

CENTRUM PORADENSTVÍ A PREVENCE

Vedoucí sociální pracovnice: Mgr. Martina Hynková, DiS.
Sociální pracovníci: Mgr. Iveta Šedová, DiS.
Mgr. Vladimíra Suchancová

Centrum poradenství a prevence (dále jen Centrum) je ambulantní služba, jejíž náplň vychází ze specifických požadavků každé klientky a klienta. Pomoc v Centru hledají především lidé závislí na alkoholu, ale i další, kteří jsou z jakéhokoli důvodu ohroženi sociálním vyloučením.

Hlavním cílem práce je nalézt uplatnění na pracovním trhu. Tento cíl byl z velké většiny u klientek a klientů Centra doprovázen tématem dluhové problematiky. I tento rok jasně ukázal, že oblast dluhů a jejich řešení zůstává stěžejní oblastí pro setrvání klientek a klientů v dlouhodobé abstinenci a opětovné začlenění do společnosti. Z toho důvodu byl v září 2013 uspořádán bezplatný Job klub věnovaný tématu exekucí, který vedla externí právní poradkyně Centra. Mezi další časté zakázky patřila podpora při vyřizování dokumentů na úřadech a pomoc s nalezením ubytování (většinou po odchodu z pobytového doléčovacího programu).

Kvalitní poskytování služeb bylo zajištěno dvěma sociálními pracovníci na zkrácené úvazky (celkem 1 – 1,25 úvazku) za podpory externí právní poradkyně, která klientkám a klientům pomáhala při řešení složitějších situací.

Služeb Centra v roce 2013 využilo 36 klientů a 11 klientek v rámci dlouhodobé spolupráce a 10 klientů a 4 klientky v rámci krátkodobé spolupráce.



Zeleně vyznačené místo - v centru města Brna.

Centrum poradenství a prevence
Lotos – doléčovací centrum, o. p. s.

Dvořákova 13
602 00 Brno

Tel: 543 255 383
739 060 350
773 826 733

Email: centrum@lotos-brno.cz

Pracovnice Centra jsou vázány mlčenlivostí. Základní služby Centra jsou poskytovány bezplatně, v případě právního poradenství je klienty hrazen finanční příspěvek ve výši 100,-Kč za osobní konzultaci a 50,-Kč za e-mailovou konzultaci.

PODPŮRNÁ SKUPINA PRO LIDI SE ZÁVISLOSTÍ NA ALKOHOLU

Terapeuti: Mgr. Ludmila Kymličková, Mgr. Jan Kolář

Podpůrná skupina je důležitou součástí doléčování a udržování střízlivosti, proto tuto službu poskytujeme jak zájemcům a zájemkyním, kteří prošli ústavní protialkoholní léčbou a terapeutickým pobytem v Bytech na půl cesty, tak i těm, kteří absolvovali pouze ústavní protialkoholní léčbu, detox, ambulantní léčbu u psychiatra nebo s pitím alkoholu přestali sami za podpory psychologického poradenství.

Tyto smíšené skupiny fungují od poloviny roku 2010. Podmínkou účasti na skupině je aktuální střízlivost, kterou kontrolujeme před začátkem skupiny a skupina se řídí pravidly, která vznikala ve vzájemné spolupráci klientů s terapeuti, aby bylo zajištěno bezpečí klientů.

Během roku 2013 se na Podpůrné skupině prostrídalo 20 klientů (11 mužů, 9 žen), z nichž 3 se účastní skupiny pravidelně už roky a k nim ve druhé polovině roku přibyli další 4 stálí klienti. Ke konci roku se skupina díky spolupráci s psychiatrem MUDr. Petrem Zahradníkem, který pacienty se závislostí o skupině informoval, rozrostla o několik členů. Účast se tak během roku pohybovala od 3 do 7 klientů, kteří na skupinách sdíleli své zkušenosti s udržením střízlivosti, své radosti i strasti a s pomocí ostatních klientů a terapeutů řešili nejrůznější situace, které jim život přinášel.

Dle vyjádření samotných klientů si na skupinách cení zejména možnosti otevřeně mluvit bez obav z odsouzení, dále kontaktu s lidmi s podobnými problémy, který jim pomáhá nezapomenout na úskalí závislosti, cení si také podpory a zkušeností ostatních, když řeší nějakou záležitost, a inspirace k myšlenkám a činnostem, které by je samotné nenapadly nebo by se k nim neodhodlali.

Na přání klientů jsme se také sešli v létě v přírodě u grilování a kytary a v zimě u předvánočního posezení s čajem, kávou a s ochutnávkami vá-

nočního cukru a zažili společně kromě terapeutického dění i společenské setkání bez alkoholu.

Skupiny vedou dva zkušení terapeuti, muž a žena. Oba se účastní intervizí a supervizí, pracují pod dohledem odborné vedoucí Lotosu – doléčovacího centra, o. p. s. Také se průběžně vzdělávají na kurzech, workshopech, konferencích a v rámci psychoterapeutických výcviků a zvyšují tak svoji odbornost pro práci s klienty se závislostí.

Kontakt na podpůrné skupiny:

E-mail: podpurneskupiny@lotos-brno.cz

Mgr. Ludmila Kymličková

Tel: +420 775 107 455

E-mail: kymlickova@lotos-brno.cz

Mgr. Jan Kolář

Tel: +420 773 826 735

E-mail: kolar@lotos-brno.cz



nejvíce potřebují, o našich službách dozvěděli a odvážili se přijít.

Kontakt:

Mgr. Ludmila Kymličková

Tel: +420 775 107 455

E-mail: kymlickova@lotos-brno.cz



Uvítáme vás v příjemném prostředí našich kanceláří.

HISTORICKÁ DATA

LUTOSU - DOLÉČOVACÍHO CENTRA, o. p. s.

Rok 2003

- říjen - vznik o. s. Lotos Brno
- listopad - hledání a příprava vhodné lokality

Rok 2004

- květen - nastoupili první klienti TK BNPC pro muže
- červen - klienti pracují pro městskou část Brno-střed
- srpen - naplněná kapacita 1. bytu pro muže
- listopad - podání projektů na JMK

Rok 2005

- květen - 1. výročí provozu TK BNPC pro muže
- říjen - otevření TK BNPC pro ženy
- listopad - zahájení provozu Kanceláře podporovaného zaměstnávání (nyní Centrum poradenství a prevence)

Rok 2006

- červen - komunitní plánování
- září - zahájení projektu OP RLZ
- září - zahájení projektu TFC
- říjen - 1. výročí otevření TK BNPC pro ženy

Rok 2007

- leden - výjezdové semináře „Dluhové poradenství“
- únor - výjezdové semináře „Dluhové poradenství“

- březen - projekty MPSV, MMB a JMK
- květen - ukončení projektu TFC
- červen - začátek projektu „Profesionální finanční zázemí o. s. Lotos Brno“
- září - udělení registrace dalším dvěma službám
- říjen - proběhl den otevřených dveří

Rok 2008

- leden - únor - proveden nezávislý finanční audit
- březen - dopracovány vnitřní směrnice organizace
- květen - ukončení projektu „Profesionální finanční zázemí o. s. Lotos Brno“
- září - podány další projekty MPSV, MMB a JMK

Rok 2009

- březen - natáčení dokumentu pro ČT 2 „Hledám práci“
- duben - projekty z ESF nebyly přes vysoké bodové ohodnocení finančně podpořeny, státní dotace omezené – navržena zásadní úsporná opatření za účelem zachování obou sociálních služeb (TK BNPC a CPP)
- květen - přijata úsporná opatření:
 - * snížení mezd zaměstnanců na zákonné minimum
 - * snížení pracovních úvazků vč. snížení počtu zaměstnanců
 - * redukce kanceláří
 - * snížení nájmů TK BNPC
 - * zrušení pevných telefonních linek a internetu v TK BNPC
 - * zrušení bankovních účtů
- červenec - prezentace v PL
- listopad - podána žádost o dotace na rok 2010 u MMB
- listopad - podány žádosti o dotace u MPSV a JMK

- prosinec - celoroční účast na komunitním plánování
- zařazení TK BNPC do víceletého financování na JMK

Rok 2010

- leden - poprvé podána žádost o dotace u JMK – odbor školství (protidrogové oddělení) na TK BNPC
- únor - poskytnutí finančního daru soukromou osobou nutného pro zajištění fungování služby
- navýšení pracovních úvazků (TK BNPC – 3 úv., CPP – 1 úv.)
- září - změna ředitelky o. s. Lotos Brno
- říjen - poprvé podána žádost o dotace u MMB – protidrogové oddělení na TK BNPC a CPP
- prosinec - zahájen projekt z ESF – OP LZZ

Během roku průběžně podávány žádosti o dotace u MMB, JMK, MPSV, ESF.

Rok 2011

- březen - inspekce standardů kvality sociální služby TK BNPC
- červen - prezentace obou služeb v PL Jihlava a Jemnice
- obnovení volnočasových aktivit klientů
- červenec - certifikace RV KPP na obě služby
- říjen - prezentace obou služeb v PL Jihlava a Jemnice
- den otevřených dveří
- prosinec - proběhlo první strategické plánování

Během celého roku probíhal projekt z ESF – OP LZZ.

Během roku průběžně podávány žádosti o dotace MPSV, JMK, MMB a MČ Brno-střed.

Rok 2012

- květen - prezentace obou služeb v PL Jihlava
- červenec - prezentace obou služeb v PL Kroměříž a Jemnice
- říjen - den otevřených dveří
- listopad - ukončení projektu ESF – OP LZZ

Během roku průběžně podávány žádosti o dotace (MPSV, JMK, MMB, MČ Brno-střed) a granty (ESF, různé nadace – úspěšně zahájen projekt individuálního poradenství v rámci nadace Siemes).

Rok 2013

- duben - transformace o. s. Lotos Brno na Lotos – doléčovací centrum o. p. s.
- květen - prezentace obou služeb v PL Jihlava
- červenec - prezentace obou služeb v PL Bohnice a Jemnice
- září - zahájení pravidelných půldenních programů („venkovních skupin“) pro klienty
- říjen - den otevřených dveří
- oslavy 10. výročí založení organizace

Během roku průběžně podávány žádosti o dotace (MPSV, JMK, MMB, MČ Brno-střed) a granty (ESF, různé nadace).

FINANČNÍ ZPRÁVA ZA ROK 2013

Příjmy za rok 2013	3 843 157,00	
z toho		
přijaté dotace celkem	3 148 000,00	
JMK centrum	42 000,00	
JMK byty	551 000,00	
JMK protidrogové aktivity	200 000,00	
MPSV byty	1 319 000,00	
MPSV centrum	621 000,00	
Město Brno protidrogový	100 000,00	
Město Brno centrum	30 000,00	
Městská část Brno-střed	15 000,00	
příspěvek od klientů celkem	659 172,00	
příspěvek od klientů BNPC muži	542 582,00	
příspěvek od klientů BNPC ženy	107 840,00	
příspěvek právní služby	8 750,00	
přijaté úroky z účtu	4 305,00	
přijaté dary	30 980,00	
přijaté členské příspěvky	700,00	
Výdaje za rok 2013		3 687 216,00
z toho		
materiálové náklady		102 064,00
z toho		
kancelářské potřeby		8 743,00

nákup výpočetní techniky do 40000,- Kč		56 084,00
ostatní materiálové náklady		37 237,00
spotřeba energie		72 304,00
spotřeba plynu		142 461,00
spotřeba vody		78 034,00
opravy a údržba		14 356,00
cestovné		23 338,00
náklady na reprezentaci		2 298,00
ostatní služby		868 375,00
z toho		
telefonní poplatky		53 404,00
nájemné BNPC muži		336 000,00
nájemné BNPC ženy		182 046,00
nájemné kancelář Dvořákova		95 400,00
vyúčt. služeb BNPC muži		29 266,00
semináře		53 316,00
pojištění organizace		19 459,00
rozhlasové a televizní poplatky		8 460,00
supervize		9 000,00
právní služby		37 195,00
ostatní služby		44 829,00
mzdové náklady		1 842 271,00
sociální pojištění		388 828,00
zdravotní pojištění		142 371,00
ostatní náklady -popl. bance apod.		10 516,00
výsledek hospodaření		155 941,00

V Ivančicích 10.3.2014
Marie Konečná

KONTAKTY, BANKOVNÍ SPOJENÍ

Lotos - doléčovací centrum, o. p. s.
Dvořákova 13, 602 00 Brno
Tel.: 543 255 383, 739 087 588
e-mail: lotos@lotos-brno.cz
www.lotos-brno.cz

Byt na půl cesty - ženy
Kolískova 205/5, 602 00 Brno
Tel.: 739 068 940
e-mail: ro@lotos-brno.cz

Byt na půl cesty - muži
Štěpánská 312/8, 602 00 Brno
Tel.: 739 087 588
e-mail: krajnakova@lotos-brno.cz

Centrum poradenství a prevence
Dvořákova 588/13, 602 00 Brno
Tel.: 543 255 383, 739 060 350, 773 826 733
e-mail: centrum@lotos-brno.cz

Bankovní spojení
Lotos - doléčovací centrum, o. p. s.
Dvořákova 13
602 00 Brno
Sberbank CZ, a. s., 4200017817/6800

CÍLE NA ROK 2014

- Zkvalitňovat sociální služby, které poskytujeme
- Pokračovat v systematickém vzdělávání odborných pracovníků vč. týmových a případových supervizí
- Podávat žádosti o finanční prostředky u různých nadací
- Podílet se na Komunitním plánu města Brna
- Rozšiřovat spolupráci s dalšími organizacemi
- Spolupráce s dobrovolníky a stážisty
- Uspořádat den otevřených dveří

Souběžně bude probíhat realizace služeb BNPC a CPP, dále komunikace s odbornou a laickou veřejností (prezentace, články). Oslovování možných dárců a sponzorů.



BNPC

Poslání:

Poslání Bytů na půl cesty pro muže a ženy
(dále BNPC):

Posláním Bytů na půl cesty pro muže a ženy Lotosu - doléčovacího centra, o. p. s. je pomáhat lidem se závislostí na alkoholu, kteří se vlivem svého onemocnění ocitli na okraji společnosti, rozvíjet jejich schopnosti tak, aby dokázali vést samostatný střízlivý život.

Cíle:

Cílem sociální služby BNPC je, aby klient po řádném absolvování terapeutického pobytu naplňoval následující kritéria:

- naučil se zacházet se svou závislostí, tj.:
 - 1) udržuje si střízlivost (je si vědom rizikových faktorů – rizikové prostředí, potraviny, nápoje, prostředky hygieny, léčiva)
 - 2) umí zvládnout případnou recidivu (do 1 týdne od počátku recidivy nastoupí na protialkoholní léčbu)
- zlepšil se u něj celkový zdravotní stav a tělesná kondice
- obnovil své fungování v sociálních vztazích
- není závislý na dávkách v hmotné nouzi a na podpoře v nezaměstnanosti
- umí si najít a udržet zaměstnání
- splácí své případné dluhy a plní své finanční závazky

Cílová skupina:

Služba je určena abstinujícím dospělým lidem se závislostí na alkoholu v nepříznivé sociální situaci, kteří si svou závislost uvědomují a chtějí ji řešit.

Zásady poskytované služby:

- individuální přístup – služba se přizpůsobuje individuálním potřebám klienta tak, aby mohl všestranně využít svých pozitivních zdrojů, schopností a dovedností

- aktivní spolupráce klienta – služba je poskytována takovým způsobem, aby byl klient aktivně zapojen do průběhu služby a měl možnost podílet se na konkrétní náplni služby
- rovnost příležitostí – služba nediskriminuje klienty splňující podmínky přijetí (podle věku, pohlaví, státní příslušnosti, vyznání, sexuální orientace apod.), a to ani ve fázi zařazení do služby ani v dalších fázích nebo v hodnocení služby
- diskrétnost a důvěra – všechny osoby zapojené do poskytování služby jsou povinny zachovávat mlčenlivost o všech údajích, které souvisí s účastí klienta, a to i po ukončení pracovního poměru
- respektování základních lidských práv a důstojnosti klienta – všechny osoby zapojené do poskytování služby respektují důstojnost a další práva klienta; pokud se klient cítí na svých právech poškozován, může využít stanoveného postupu pro podávání stížností
- informovanost – klient je srozuměn s obsahem poskytované služby
- ochrana informací – poskytovatel služby se řídí povinnostmi vyplývajícími ze zákona č. 101/2000 Sb.

Podmínky přijetí do BNPC:

- věk od 19 let
- znalost českého nebo slovenského jazyka
- onemocnění závislostí na alkoholu
- absolvování tříměsíční protialkoholní léčby
- ve výjimečném případě absolvování pouze třítydenní detoxikace v podmínkách ústavní léčby
- dobrovolné rozhodnutí k využití této služby
- motivace – potřeba a zájem řešit svou závislost
- souhlas s pravidly a řádem Bytu na půl cesty
- ochota ke společnému bydlení
- ochota k individuální a skupinové terapeutické práci
- vyřešená základní sociální problematika (registrace na ÚP, pravidelný příjem některé ze sociálních dávek), pokud nemá klient zaměstnání
- ochota pravdivě informovat odborné pracovníky o svém zdravotním stavu a užívaných lécích
- ochota akceptovat a dodržovat doporučenou léčbu v případě dalších onemocnění

Službu nemůžeme poskytnout:

- v případě, že neposkytujeme služby, které zájemce požaduje
- v případě naplněné kapacity
- v případě, že zdravotní stav klienta znemožňuje poskytnutí služby
- u závislosti pouze na tvrdých drogách
- u závislosti pouze na patologickém hráčství
- lidem s depresí nebo poruchou příjmu potravy, pokud jsou tyto v akutní fázi
- lidem s mentálním postižením nebo demencí
- lidem vyžadujícím bezbariérový přístup
- lidem s infekčními chorobami
- gravidním

Centrum poradenství a prevence

Posláním je pomáhat osobám se závislostí na alkoholu nebo osobám ohroženým sociálním vyloučením řešit jejich aktuální problémy v oblasti pracovní, bytové a dluhové.

Cílem je:

- pomoci klientům a klientkám najít a udržet si zaměstnání
- zvyšovat jejich schopnost orientace na trhu práce a zlepšit jejich dovednosti potřebné k získání a udržení zaměstnání (sepsání životopisu, motivačního dopisu a jednání při přijímacím pohovoru)
- pomoci klientům a klientkám vyrovnat jejich sociální a finanční závazky z minulosti
- zvyšovat schopnost klientů a klientek efektivně hospodařit s finančními prostředky
- pomoci řešit bytovou situaci
- vést klienty a klientky k samostatnému a zodpovědnému přístupu při řešení svých problémů
- pomáhat při uplatňování jejich práv a zvyšovat jejich právní povědomí

Služby poskytujeme dospělým lidem, kteří se ocitli v nepříznivé životní

situaci a mají zájem ji aktivně řešit. Mezi tuto cílovou skupinu patří osoby závislé na alkoholu nebo osoby ohrožené sociálním vyloučením.

Podmínky spolupráce:

- věk od 19 let, v odůvodněných případech od 18 let
- problém se závislostí na alkoholu nebo ohrožení sociálním vyloučením
- motivace aktivně řešit svou stávající situaci

Službu nemůžeme poskytnout:

- v případě, že neposkytujeme služby, které zájemce požaduje
- v případě naplněné kapacity
- v případě, že zdravotní stav zájemce znemožňuje poskytnutí služby

Zásady poskytovaných služeb:

- individuální přístup – služba se přizpůsobuje individuálním potřebám klienta tak, aby mohl všestranně využít svých pozitivních zdrojů, schopností a dovedností
- aktivní spolupráce klienta – služba je poskytována takovým způsobem, aby byl klient aktivně zapojen do průběhu služby a měl možnost podílet se na konkrétní náplni služby
- rovnost příležitostí – služba nediskriminuje žádnou skupinu osob (podle věku, pohlaví, státní příslušnosti, vyznání, sexuální orientace apod.)
- diskrétnost a důvěra – všechny osoby zapojené do poskytování služby jsou povinny zachovávat mlčenlivost o všech údajích, které souvisí s účastí klienta
- respektování základních lidských práv a důstojnosti klienta – všechny osoby zapojené do poskytování služby respektují důstojnost a další práva klienta; pokud se klient cítí na svých právech poškozován, může využít stanoveného postupu pro podávání stížností
- informovanost – klient je srozuměn s obsahem poskytované služby
- ochrana informací – poskytovatel služby se řídí povinnostmi vyplývajícími ze zákona č. 101/2000 Sb.

SPOLUPRÁCE S DALŠÍMI ORGANIZACEMI

Agapo, o.s.

Armáda spásy ČR, pobočka Brno

Diecézní Charita Brno - Celsuz
(Centrum pro lidi sociálně znevýhodněné)

Probační a mediační služba ČR, středisko Brno

Modrá linka, o. s.

TRIADA-Poradenské centrum, o. s.

Sdružení Práh, o. s.

Sdružení Podané ruce, o. s.

Psychiatrické léčebny/nemocnice:

Brno-Černovice, Jemnice, Kroměříž, Opava, Jihlava, Červený Dvůr, Beřkovice, Havlíčkův Brod, Bílá Voda, Šternberk.



PODPORUJEME
VAŠÍ BUDOUCNOST
www.esfcr.cz

Tento projekt je spolufinancován z prostředků ESF prostřednictvím Operačního programu Lidské zdroje a zaměstnanost a státním rozpočtem České republiky

PODĚKOVÁNÍ

Rádi bychom poděkovali všem donátorům, organizacím, sponzorům a přátelům, kteří se podíleli finančně, materiálně nebo bezplatnými službami na činnosti organizace Lotos - doléčovací centrum, o. p. s.:

Ministerstvo práce a sociálních věcí ČR

Krajský úřad Jihomoravského kraje

Magistrát města Brna

Městská část Brno-střed

EMITOS, spol. s r. o.

Tomáš Blaha

MUDr. Andrea Dubeková

Alexandr Fišer

Ing. Jiří Hanák

Ing. Libor Mlčoch

Roman Petrželka

Pavel Řezníček

MUDr. Ivana Sedláčková

Vladislav Ulman

Grafické zpracování & sazba
Roman Petrželka
Brno 2014

vytiskla
Nosova tiskárna
Koperníkova 21, Brno

Vydání první, 30 stran
Náklad 200 výtisků